Referat for bestyrelsesmødet den 11. oktober 2022

Deltagere: Jesper, Per, Morten, og Henrik
Afbud: Jens Christian - Brian
Referat fra bestyrelsesmøde den 11. oktober 2022 kl. 19.00 – 21.00 i klubhuset

Der var ingen spørgsmål eller forslag fra fremmødte medlemmer

1) **Godkendelse af referat fra bestyrelsesmødet den 20.09.2022 –** *referatet blev gennemgået og godkendt*

2) **Nyt fra bestyrelsen / opfølgning fra sidste møde:**

a) Sejlerskolen – Per: *9 sejlerelever gik til praktisk prøve den 18.09. og 22.09 – alle bestod praktisk duelighedsprøve med ros 😊 10 sejlerelever er startet på kursus i teoretisk navigation med forventet afsluttende prøve i slutningen af året: pris for teoretisk navigation og praktisk prøve er pt. i alt 1200,00 + materialer og eksamens gebyr – priserne på kurserne revideres i foråret 2023.*
Per arbejder med køb af elmotor til klubbåd og tager kontakt til Palby
Det overvejes at have opfølgende kurser for sejlerelever i f.eks. spiler sejlads, kapsejlads, tursejlads m.m. Forslag til andre opfølgningskurser for sejlere modtages gerne
Fejring af trænere og ildsjæle ifm. med julearrangementet den 3. december 2022.
Bestyrelsen vil opstarte et forløb for fastholdelse og træning af sejlerskole instruktører således at sejlerskolen også kan udvikle sig i fremtiden

b) Ungdomssejlerne inkl. pavillon –D*er er fuld gang i udvikling af ungdomsafdelingen inklusive opstilling af skur / pavillon til brug for ungdomssejlerne inklusiv opbevaring af grej og udstyr. (se oplæg efter referatet)*
Torsdag 13.10.2022 – 17.30 natsejlads for ungdoms sejlere – alle er velkomne til at komme forbi kl. 17.30 i klubhuset til et stykke pizza og nyde synet af illuminerede joller som sejler langs kysten

c) Møde med fritidskonsulent Thorbjørn Kristensen – Jesper arrangerer mødedato

d) Fonden for Fynske Bank har tilbage i oktober 2021 doneret 50.000 kr. til Strib Bådklub Donationen er nu gældende til den 8.10.2023 til udvendig beklædning – beslutning om hvornår beklædningen sættes i værk udskydes til foråret

e) Status på udlejningsudfordringer – *Medlemmer der bruger klubhuset til arrangementer bedes huske at booke lokalerne selvom arrangementet er angivet i årshjulet*

f) Revision af procedure for udlejning – Henrik fremlægger den reviderede udgave næste gang

g) Status på borde og bænkesæt til terrassen udenfor klubhus: - ikke noget nyt

h) DSU Klubkonference den 11. og lørdag den 12. november – Følgende er tilmeldt begge dage Jesper – Per –Brian og Bo (Jesper, Per og Bo cykler til Vingsted)

i) Pjece vedr. klubben skal udarbejdes - Tina / Bo

j) Sponsortavle – Jesper skaffer logoer – Bo tager kontakt til Rene

Referat for bestyrelsesmødet den 11. oktober 2022

k) GDPR: regelsæt DSU - GDPR Procedure for klubben – Brian præsenterer et udkast på næste møde.

l) Arrangementer og samarbejde med roklub og bådeklub – *Bo indkalder til møde med formanden fra Roklubben – Per, Jesper og Henrik deltager fra Bådeklubben*

m) Strib Initiativråd ønsker at støtte op omkring Bådeklubbens arrangementer: *– men der er ikke konkrete forslag til hvordan Initiativrådet kan støtte Bådeklubben – kontakt opretholdes løbende*

n) Udvalg for opsætning af billeder *–Havnen foreslår Klaes og Mads. Bådeklubben kalder ind. Henrik og Jesper deltager for bådeklubben Bo tager kontakt til Bridge.*

o) *Standerskift søndag den 30. oktober kl. 15.00 – Bådeklubbens bestyrelse arranger kaffe/ kage og øl*

3) **Økonomi:** Status: Brian
Rykker for medlemmer i restance – Havnen kontaktes for at opsigelse af bådpladser – Villy støtter op

4) **Udvalg:** Status fra udvalgene:

1) Sejladsudvalg: Henrik - *intet nyt*.
2) Sejlerskole-, Per- *se punkt 2a*
3) Sponsor udvalg: Morten/Bo – Bo tager fat i Jack
4) Ungdoms afd.: Morten: *Se punkt 2.b*
5) Ombygning og indretning af klubhus: *Jesper/Brian /Bo – Maiken kontaktes*
6) Aktivitetsudvalg – Per: *julefrokost 3. december - arrangementsgruppen består af Helle, Per, Anita og Jens Christian –*
7) Fællesspisning – Det planlægges at afholde fællesspisning for klubbens medlemmer i januar – februar 2023.
8) Stativdag i oktober Per kalder ind

5) **Årshjul:** Planlægning af aktiviteter 2023 igangsættes på næste møde

6) **Status på kommunikation til medlemmerne**.
Status fra Mediegruppen som består af Henrik/ Morten og Tina- Bo tager kontakt til Tina

7) **Hjemmeside**: Opdateres af mediegruppen: Morten, Tina

8) **Aktiviteter:** gennemgang

a. Webmaster: Morten - *ingen bemærkninger*
b. Bridge: Magrethe– *Bo tager kontakt vedr. udsmykning*
c. Pensiognisten: Mathias/ Jens Christian –- *ingen bemærkninger*
d. Vild med vand: Christian Adelhardt - *ingen bemærkninger*
e. Nye vandaktiviteter: Jens Christian *ingen bemærkninger*
f. Vinterbadning: Jesper– *afventer forslag fra Strib Havn*

Referat for bestyrelsesmødet den 11. oktober 2022

g. Henrik er vicevært for Klubhus.
h. Sponser plade: *Bo*
.

9) **Klubhus**: renovering – rengøring m.m.

Køkken: Tommy – Bo tager kontakt
Sidste el og inventar montage
Varmepumpe af frakoblet. *Bo tager kontakt til Brian vedr. varmluft blæser*
Rengøring: *Victoria bør være mere opmærksom på vask af gulve efter behov.*

10) **Eventuelt:**

- Vinter plads for klubbåde – Det aftaltes at have samme prisindeks på land som for klubbens bådepladser d

- Der er ca. 13 sejlere som ikke betaler klub-kontingent iht til vedtægterne. Bådeklubbens kasser rykker igen
  Hvis der stadig ikke betales, vil de ovennævnte bådejere blive bedt om at finde anden havn

- Det aftaltes at Strib Havns bestyrelse inviteres til dialogmøde den anden tirsdag i hver anden måned – således at der inviteres til dialogmøde mellem bestyrelserne igen, tirsdag den 8. november kl. 20.30 – 21.30

Referat for bestyrelsesmødet den 11. oktober 2022

Nye ungdomsaktiviteter har samlet tiltrukket 20+ nye familier med en tilknytning til havnemiljøet i Strib

Aktuel status på etablering af ungdomsaktiviteter

- Første sæson med ungdomssejlads har tiltrukket **5 nye optimistjollesejlere, så der nu er 9 i alt.** Derudover **3 eksisterende og 15 nye familier tilmeldt Vild med Vand aktiviteten**
- Samlet modtaget **sponsorater for ca. 240.000 til etablering** fra bl.a. Fynske Bank og DGI/DIF
- Basisfaciliteter er gjort ungdomsvenlige, f.eks. **opgradering af slæbestedet samt oprydning i sejlskur** og indkøb af følgebåd, mærker, mv.
- Indkøb og omfattende renovering af ældre joller fra andre klubber gør **vi nu har fem kapsejlads-klare klubjoller og yderligere fire private**
- Markant og øget interesse for ungdomssejlads med en forventning om **+5-8 nye sejlere i 2023 + 5-10 Vild med Vand familier**

Slæbestedet har fået en opgradering med træafskærmning og fendere.

Der er lagt elefantriste ud, så der kan søsættes joller

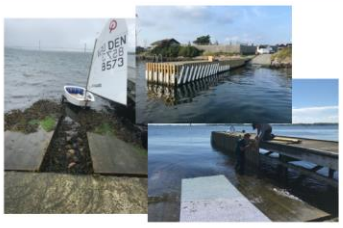

Fast træning 3-4 gange om ugen for nye- og erfarne sejlere

Sommerens renoveringsprojekt af fire ældre joller så vi nu har fem rigtig gode klubjoller

Kombinationen af optimistjolle- og SUP-tilbud og samarbejde med øvrige vand-aktører i Strib har sikret bred opmærksomhed

- Strib og omegn er tæt befolket med vandglade familier og potentielt kommende sejlere
- Vores udfordring er at få dem identificeret og tiltrukket, uden at skræmme dem væk pga. en høj adgangsbarriere (manglende kompetence-/erfaring, udstyr, tid,…)
- Vild med Vand er et samarbejde på tværs af foreninger i Strib, men med formelt ejerskab og organisatorisk forankring i Strib Bådeklub ungdom

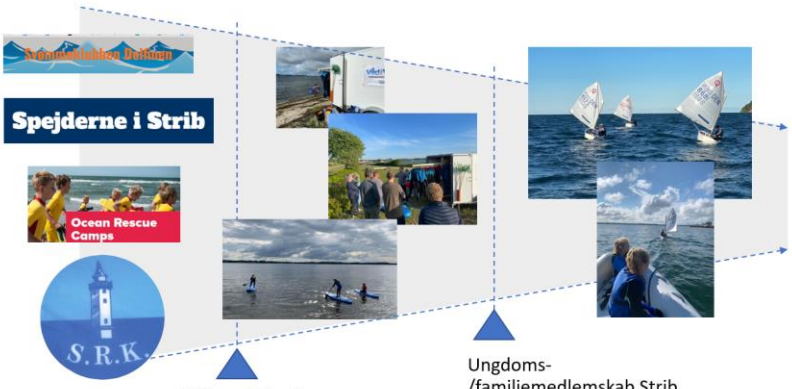

Vild med Vand aktivitetsbetaling 300 kr. per familie/år – ingen service/rettigheder

Ungdoms-/familiemedlemskab Strib Bådeklub 500-1000 kr. per år + aktivitetsbetaling 1000 per år for benzin og instruktion

Referat for bestyrelsesmødet den 11. oktober 2022

En forventet yderligere udvidelse af ungdomsaktiviteterne kræver fortsat investering i infrastruktur til effektiv træningsafvikling

Udfordringer i det nuværende miljø

- Sejlskuret kan ikke rumme mere end 3-5 sejl på samme tid og er svært tilgængeligt
- Området omkring masteopbevaring udgør et forhindringsløb mellem diverse effekter fra havnen og havnens brugere
- Der skal indløses billet til bommen ved hvert løft, hvilket defakto kræver tilrigning på vandsiden af bommen ved større joller
- Ungdomsaktiviteter ender med at fremstå rodet og uorganiseret

Ønskeliste til udvidelser på havnen (dato for behov)

- **Ekstra plads i havnen** så der kan fortøjes to følgebåde – gerne tæt på slæbested. (maj 2023) ☐
- **Aflåst maste-/sejlskur på ca. 15-20m2** hvor der kan opbevares rigge, sejl og foils mv. i tilrigget tilstand (marts 2023) ☐
- **Anden aflåst opbevaring på 5-8m2**, hvor der kan være benzindunke (kræver særlig bunddækken), mærker, ankre og fortøjning (marts 2023) ☐
- Område i umiddelbar **tilknytning til slæbested på ca. 50-100m2**, hvor der kan stå joller på flytbart stativ/bukke samt rib-trailere ☐
- **Egen aflåst adgang til slæbested** udenom offentlig betalingsbom ☐

Forslag til løsningsmuligheder for første fase fokuserer på etablering af selvstændigt sejlskur samt egen adgang til slæbested

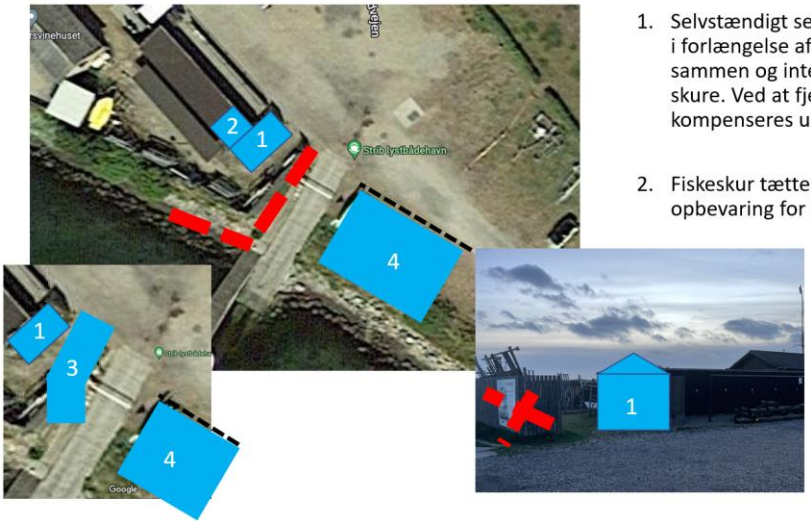

1. Selvstændigt sejlskur på ca. 15-20m2 etableres i forlængelse af "fiskeskurene". Kan males sort sammen og integreres med eksisterende skure. Ved at fjerne/reducere rækværk kompenseres udsyn for Strandvejens beboere
2. Fiskeskur tættest på slæbestedet bruges til opbevaring for benzin, mærker, ankre mv.

3. Der etableres selvstændig parallel adgang til slæbestedet udenom bommen – afgrænses med kædelås

4. Areal til jolleopbevaring frigøres og markeres med bjælke i stil med p-plads, så hunde ikke tisser på jollerne

Referat for bestyrelsesmødet den 11. oktober 2022

Sponsorater og egen betaling skal sikre finansieringen af udbygningen

Indtægter		**Forventede udgifter**	
Egenfinansiering ungdom	10.000	Færdigbygget træskur	35.000
Egenfinansiering bådeklubben	10.000	Maling, lås og diverse	5.000
Sponsorater der søges	50.000	Leje maskiner til etablering	3.000
		Diverse hjælpematerialer	5.000
Samlet	***70.000***	Kæde med lås el. anden løsning	5.000
		Forplejning frivillige	1.000
		Samlet	***54.000***